

VOFO Nord-Trøndelag

---

# STATISTIKKRAPPORT 2013



## Innhold

|   |    |
|---|----|
| Tabell 1: Kursaktivitet etter kommune i hele landet .....   | 3  |
| Tabell 1.1: Kursaktivitet i de største kommunene (Antall innbyggere over 100 000) .....                   | 4  |
| Tabell 1.2: Kursaktivitet i topp 30 mellomstore kommuner (Antall innbyggere over 10 000).....             | 4  |
| Tabell 2: Antall kurs, deltakere og kurstimer etter fylke i 2013.....                                     | 5  |
| Tabell 3: Utvikling i kursaktivitet i studieforbundene i Nord-Trøndelag 2012-2013.....                    | 6  |
| Tabell 4: Utvikling i kursaktivitet på hovedemne i Nord-Trøndelag 2012 – 2013.....                        | 7  |
| Diagram 1: Kursdeltakere i 2013 for Nord-Trøndelag fylke fordelt på studieforbund.....                    | 8  |
| Tabell 5: Antall kurs i Akershus fordelt etter kommune, sortert etter kurs per 1 000 innbyggere.....      | 9  |
| Tabell 6: Antall kursdeltakere fordelt på fagområder i fylket og hele landet i 2013.....                  | 10 |
| Tabell 7: Antall kurs, deltakere og kurstimer i fylket, sortert etter antall deltakere i ulike emner..... | 11 |
| Diagram 2: Antall deltaker fordelt på alder i 2013.....   | 13 |
| Diagram 3: Utvikling i totalt kursaktivitet fra 2003 til 2013 i Nord-Trøndelag .....                      | 13 |



De frivillige organisasjonene arrangerer kurs i alle Norges 19 fylker, og hvert år rapporterer de sin kursaktivitet gjennom studieforbundene. I 2013 ble det gjennomført nær 43 000 kurs for nesten 500 000 kursdeltakere i 419 av landets 428 kommuner. Dette utgjorde 1,35 millioner timer med læring.

Denne fylkesstatistikken skal være et verktøy for Voksenopplæringsforbundet, studieforbundene og fylkeskommunene i arbeidet med å skape enda flere læringsmuligheter i de enkelte fylker.

Rapporten inneholder oppdatert statistikk og

grafiske fremstillinger av de kursaktivitetene som er gjennomført i 2013, samt et blikk på utviklingen over tid.

### Noen fakta om kursvirksomheten i Nord-Trøndelag fylke:

- Nord-Trøndelag kan skilte med de nest mest aktive innbyggerne i landet. I 2013 ble det i fylket rapportert om hele 125 kursdeltakere per 1 000 innbyggere. (Side 5)
- Det er Studieforbundet Folkeuniversitetet som tiltrekker flest kursdeltakere i Nord-Trøndelag (34 %) (Side 8), Studieforbundet næring og samfunn hadde stort økning fra året før. (Side 6)
- Aldersgruppen 60 år eller eldre er flinkest til å delta på kurs, og utgjorde 34 % av totalt antall kursdeltakere i fylket. Som de også er i de fleste andre fylkene. (Side 13)

## Tabell 1: Kursaktivitet etter kommune i hele landet

Alle de femti beste kurskommunene i Norge arrangerer mer enn 15 kurs per 1000 innbyggere. Fosnes kommune i Nord-Trøndelag arrangerte tredje mest kurs i landet per innbygger i 2013. (Kommuner i Nord-Trøndelag markert med oransje.)

| Toppliste | Kommune                     | Antall kurs per 1000 innbyggere |
|-----------|-----------------------------|---------------------------------|
| 1         | Hurdal                      | 117,25                          |
| 2         | Evenes                      | 87,71                           |
| <b>3</b>  | <b>Fosnes</b>               | <b>60,75</b>                    |
| 4         | Nesna                       | 49,95                           |
| 5         | Bø i Telemark               | 34,62                           |
| 6         | Lavangen                    | 33,53                           |
| 7         | Hemsedal                    | 33,12                           |
| 8         | Lillehammer                 | 31,41                           |
| 9         | Lebesby                     | 31,32                           |
| 10        | Kragerø                     | 29,00                           |
| 11        | Flå                         | 28,07                           |
| 12        | Øksnes                      | 27,62                           |
| 13        | Sømna                       | 26,87                           |
| 14        | Vega                        | 26,17                           |
| 15        | Gol                         | 25,91                           |
| <b>16</b> | <b>Steinkjer</b>            | <b>25,66</b>                    |
| 17        | Dovre                       | 24,41                           |
| <b>18</b> | <b>Inderøy</b>              | <b>23,21</b>                    |
| 19        | Guovdageaidnu Kautokeino    | 22,86                           |
| 20        | Engerdal                    | 22,30                           |
| 21        | Kviteseid                   | 21,88                           |
| 22        | Jølster                     | 21,82                           |
| 23        | Berlevåg                    | 21,76                           |
| 24        | Vinje                       | 21,76                           |
| 25        | Stordal                     | 21,26                           |
| 26        | Tranøy                      | 21,19                           |
| 27        | Bykle                       | 21,10                           |
| 28        | Brønnøy                     | 20,89                           |
| 29        | Andebu                      | 20,63                           |
| 30        | Rendalen                    | 20,18                           |
| 31        | Løten                       | 19,61                           |
| 32        | Hyllestad                   | 19,41                           |
| 33        | Vågå                        | 18,99                           |
| 34        | Steigen                     | 18,61                           |
| 35        | Sør-Fron                    | 18,49                           |
| 36        | Fyresdal                    | 18,42                           |
| 37        | Tynset                      | 18,02                           |
| 38        | Ørsta                       | 17,75                           |
| <b>39</b> | <b>Namdalseid</b>           | <b>17,30</b>                    |
| 40        | Porsanger Porsángu Porsanki | 17,16                           |
| 41        | Øyer                        | 17,09                           |
| 42        | Målselv                     | 16,73                           |
| 43        | Gjerstad                    | 16,47                           |
| 44        | Alvdal                      | 16,45                           |
| 45        | Hitra                       | 16,14                           |
| 46        | Fauske                      | 16,01                           |
| 47        | Radøy                       | 15,68                           |
| 48        | Vang                        | 15,61                           |
| 49        | Ulvik                       | 15,54                           |
| 50        | Øystre Slidre               | 15,28                           |

**Tabell 1.1: Kursaktivitet i de største kommunene (Antall innbyggere over 100 000)**

I landets mest folkerike kommuner arrangeres det relativt færre kurs enn i småkommunene, men det er likevel slik at noen presterer bedre enn andre. Storbyene på Vestlandet har klart mer kursaktivitet per innbygger enn hva man finner i befolkningstette strøk på Østlandet.

| Toppliste | Største kommune | Antall kurs per 1000 innbyggere |
|-----------|-----------------|---------------------------------|
| 1         | Bergen          | 9,32                            |
| 2         | Stavanger       | 8,41                            |
| 3         | Trondheim       | 7,61                            |
| 4         | Oslo            | 7,10                            |
| 5         | Bærum           | 4,78                            |

**Tabell 1.2: Kursaktivitet i topp 30 mellomstore kommuner (Antall innbyggere over 10 000)**

Lillehammer, Kragerø og Steinkjer skiller seg svært positivt ut i gruppen kommuner med over 10 000 innbyggere. Alle tre ser mer enn 25 kurs arrangert årlig for hver 1 000 innbyggere. Det er langt over gjennomsnittet for denne gruppen kommuner på ca. 8 kurs. (Kommuner i Nord-Trøndelag markert med oransje)

| Toppliste | Kommune          | Antall kurs per 1000 innbyggere |
|-----------|------------------|---------------------------------|
| 1         | Lillehammer      | 31,41                           |
| 2         | Kragerø          | 29,00                           |
| 3         | <b>Steinkjer</b> | <b>25,66</b>                    |
| 4         | Ørsta            | 17,75                           |
| 5         | Ullensaker       | 14,12                           |
| 6         | Molde            | 13,67                           |
| 7         | Narvik           | 12,94                           |
| 8         | <b>Verdal</b>    | <b>12,92</b>                    |
| 9         | Kongsberg        | 12,16                           |
| 10        | Lenvik           | 11,94                           |
| 11        | Ski              | 11,48                           |
| 12        | Tromsø           | 11,47                           |
| 13        | Harstad          | 11,46                           |
| 14        | Hamar            | 11,35                           |
| 15        | Sør-Varanger     | 11,20                           |
| 16        | Sortland         | 11,06                           |
| 17        | Ringsaker        | 11,03                           |
| 18        | Alta             | 10,90                           |
| 19        | Lindås           | 10,88                           |
| 20        | Sandefjord       | 10,81                           |
| 21        | Voss             | 10,80                           |
| 22        | Drammen          | 10,62                           |
| 23        | Førde            | 10,48                           |
| 24        | Sørum            | 10,46                           |
| 25        | Gjøvik           | 10,28                           |
| 26        | Kristiansand     | 10,27                           |
| 27        | Gran             | 10,22                           |
| 28        | Tønsberg         | 9,94                            |
| 29        | Hammerfest       | 9,82                            |
| 30        | Bodø             | 9,55                            |

## Tabell 2: Antall kurs, deltakere og kurstimer etter fylke i 2013

Tabellen viser studieforbundene totale kursaktivitet gjennomført i de ulike fylkene i 2013. Av antall kurs, deltakere og kurstimer sto naturlig nok Oslo for en stor del av kursaktiviteten på landsbasis, etterfulgt av andre folkerike fylker som Hordaland og Akershus.

Om vi ser hvor mange som går på kurs målt opp mot antall innbyggere er Oppland det fylket der flest går på kurs. I 2013 rapporterte studieforbundene i Oppland om 137 kursdeltakere for hver 1000 innbyggere.

Nord-Trøndelag er det neste beste fylket når det kommer til kursdeltakelse. I 2013 registrerte studieforbundene hele 125 kursdeltakere for hver 1 000 innbyggere i fylket.

| Fylke                 | Kurs         | Deltakere     | Kurstimer      | Innbyggere     | Deltakere i prosent av innbyggere |
|-----------------------|--------------|---------------|----------------|----------------|-----------------------------------|
| Oppland               | 2403         | 25660         | 67128          | 187820         | 13,7 %                            |
| <b>Nord-Trøndelag</b> | <b>1713</b>  | <b>16833</b>  | <b>61857</b>   | <b>135142</b>  | <b>12,5 %</b>                     |
| Nordland              | 2622         | 28431         | 78563          | 240877         | 11,8 %                            |
| Sogn og Fjordane      | 1012         | 12324         | 27309          | 108965         | 11,3 %                            |
| Troms                 | 1780         | 18216         | 58197          | 162050         | 11,2 %                            |
| Hedmark               | 1946         | 21465         | 68897          | 194433         | 11,0 %                            |
| Sør-Trøndelag         | 2373         | 33122         | 80632          | 306197         | 10,8 %                            |
| Finnmark              | 832          | 7923          | 25798          | 75207          | 10,5 %                            |
| Telemark              | 1679         | 17308         | 48955          | 171469         | 10,1 %                            |
| Hordaland             | 4211         | 49901         | 136306         | 505246         | 9,9 %                             |
| <b>Totalt</b>         | <b>42984</b> | <b>493180</b> | <b>1352453</b> | <b>5109056</b> | <b>9,7 %</b>                      |
| Møre og Romsdal       | 2129         | 24592         | 57997          | 261530         | 9,4 %                             |
| Oslo                  | 4503         | 59001         | 143424         | 634463         | 9,3 %                             |
| Vest-Agder            | 1505         | 16046         | 40583          | 178478         | 9,0 %                             |
| Vestfold              | 1991         | 21638         | 72544          | 240860         | 9,0 %                             |
| Akershus              | 4219         | 51524         | 132973         | 575757         | 8,9 %                             |
| Buskerud              | 2348         | 24224         | 74976          | 272228         | 8,9 %                             |
| Aust-Agder            | 794          | 8673          | 23138          | 113747         | 7,6 %                             |
| Østfold               | 1911         | 21578         | 63712          | 284962         | 7,6 %                             |
| Rogaland              | 3002         | 34570         | 88981          | 459625         | 7,5 %                             |
| Svalbard              | 11           | 151           | 483            | 2100           | 7,2 %                             |

### Tabell 3: Utvikling i antall kurs, deltakere og kurstimer i studieforbundene i Nord-Trøndelag 2012-2013

I Nord-Trøndelag finnes det 16 godkjente studieforbund. Bare 14 av dem rapporterte kursvirksomhet i 2013 etter at både Kristelig Folkepartis Studieforbund og Fremskrittspartiets Studieforbund ikke lenger har noen aktivitet. Totalt går likevel kursaktiviteten opp med 15,9 % i 2013 målt i timer. Mest kursaktivitet finner vi hos Studieforbundet næring og samfunn, som samtidig viser en kraftig vekst på nær 50 % fra 9 323 kurstimer til 15 836 timer.

| Nord-Trøndelag<br>Studieforbund          | Kurs        |             |                   | Deltakere    |              |                   | Timer        |              |                   |                           |
|--|-------------|-------------|-------------------|--------------|--------------|-------------------|--------------|--------------|-------------------|---------------------------|
|  | 2012        | 2013        | Endring i prosent | 2012         | 2013         | Endring i prosent | 2012         | 2013         | Endring i prosent | Andel av total timer 2013 |
| Studieforbundet næring og samfunn        | 211         | 389         | 84,4 %            | 1603         | 1861         | 16,1 %            | 9323         | 15836        | 69,9 %            | 25,6 %                    |
| Studieforbundet Folkeuniversitetet       | 373         | 363         | -2,7 %            | 6246         | 5722         | -8,4 %            | 14276        | 13444        | -5,8 %            | 21,7 %                    |
| Studieforbundet Funkis                   | 252         | 352         | 39,7 %            | 2114         | 2734         | 29,3 %            | 5167         | 7890         | 52,7 %            | 12,8 %                    |
| Studieforbundet Solidaritet              | 8           | 10          | 25,0 %            | 25           | 31           | 24,0 %            | 7019         | 6806         | -3,0 %            | 11,0 %                    |
| Studieforbundet kultur og tradisjon      | 177         | 210         | 18,6 %            | 1712         | 1662         | -2,9 %            | 5061         | 6745         | 33,3 %            | 10,9 %                    |
| Musikkens studieforbund                  | 111         | 97          | -12,6 %           | 1378         | 1144         | -17,0 %           | 5264         | 4435         | -15,7 %           | 7,2 %                     |
| Studieforbundet natur og miljø           | 133         | 107         | -19,5 %           | 1165         | 905          | -22,3 %           | 2933         | 2333         | -20,5 %           | 3,8 %                     |
| Idrettens Studieforbund                  | 51          | 68          | 33,3 %            | 433          | 821          | 89,6 %            | 1658         | 1705         | 2,8 %             | 2,8 %                     |
| Studieforbundet AOF Norge                | 56          | 54          | -3,6 %            | 986          | 1060         | 7,5 %             | 1118         | 1081         | -3,3 %            | 1,7 %                     |
| Kristelig Studieforbund (K-stud)         | 18          | 23          | 27,8 %            | 176          | 254          | 44,3 %            | 324          | 557          | 71,9 %            | 0,9 %                     |
| Senterpartiets Studieforbund             | 18          | 12          | -33,3 %           | 94           | 89           | -5,3 %            | 167          | 391          | 134,1 %           | 0,6 %                     |
| Venstres Opplysnings- og studieforbund   | 33          | 13          | -60,6 %           | 122          | 57           | -53,3 %           | 816          | 390          | -52,2 %           | 0,6 %                     |
| Akademisk Studieforbund                  | 13          | 14          | 7,7 %             | 465          | 475          | 2,2 %             | 199          | 236          | 18,6 %            | 0,4 %                     |
| Sosialistisk Venstrepartis Studieforbund | 1           | 1           | 0,0 %             | 8            | 18           | 125,0 %           | 8            | 8            | 0,0 %             | 0,0 %                     |
| Kristelig Folkepartis Studieforbund      | 2           | 0           | -100,0 %          | 6            | 0            | -100,0 %          | 26           | 0            | -100,0 %          | 0,0 %                     |
| Fremskrittspartiets Studieforbund        | 2           | 0           | -100,0 %          | 10           | 0            | -100,0 %          | 16           | 0            | -100,0 %          | 0,0 %                     |
| <b>Totalt</b>                            | <b>1459</b> | <b>1713</b> | <b>17,4 %</b>     | <b>16543</b> | <b>16833</b> | <b>1,8 %</b>      | <b>53375</b> | <b>61857</b> | <b>15,9 %</b>     | <b>100,0 %</b>            |

## Tabell 4: Utvikling i antall kurs, deltakere og kurstimer på hovedemne i Nord-Trøndelag 2012 - 2013

Over 40 prosent av kurstimerne i fylket er knyttet til Estetiske fag og håndverksfag. Disse fagene tiltrekker i tillegg flest deltakere. I 2013 økte interessen også markant for Helse-, sosial- og idrettsfag og Organisasjons- og ledelsesfag, med henholdsvis 32 % og 15 % økning i antall kursdeltakere innenfor emnet fra året før.

| Hovedemne   | Kurs        |             |                   | Deltakere    |              |                   | Timer        |              |                   | Andel av total timer 2013 |
|---|-------------|-------------|-------------------|--------------|--------------|-------------------|--------------|--------------|-------------------|---------------------------|
|   | 2012        | 2013        | Endring i prosent | 2012         | 2013         | Endring i prosent | 2012         | 2013         | Endring i prosent |                           |
| Estetiske fag og håndverksfag                       | 696         | 747         | 7,3 %             | 9106         | 8670         | -4,8 %            | 25461        | 27290        | 7,2 %             | 44,1 %                    |
| Helse-, sosial- og idrettsfag                       | 285         | 403         | 41,4 %            | 1834         | 2425         | 32,2 %            | 10282        | 15768        | 53,4 %            | 25,5 %                    |
| Organisasjons- og ledelsesfag                       | 251         | 329         | 31,1 %            | 3069         | 3540         | 15,3 %            | 5107         | 7366         | 44,2 %            | 11,9 %                    |
| Naturbruk, økologi-, miljøverns- og friluftslivsfag | 133         | 106         | -20,3 %           | 1187         | 875          | -26,3 %           | 8873         | 6696         | -24,5 %           | 10,8 %                    |
| Tjenesteyting og servicefag                         | 8           | 4           | -50,0 %           | 44           | 43           | -2,3 %            | 1061         | 1546         | 45,7 %            | 2,5 %                     |
| Samfunnsfag   | 12          | 30          | 150,0 %           | 190          | 160          | -15,8 %           | 202          | 822          | 306,9 %           | 1,3 %                     |
| Humanistiske fag, tros og -livssynsfag              | 28          | 25          | -10,7 %           | 456          | 371          | -18,6 %           | 784          | 742          | -5,4 %            | 1,2 %                     |
| Økonomi og IKT fag                                  | 11          | 36          | 227,3 %           | 96           | 241          | 151,0 %           | 179          | 707          | 295,0 %           | 1,1 %                     |
| Samferdsels- og kommunikasjonsfag                   | 8           | 21          | 162,5 %           | 111          | 386          | 247,7 %           | 583          | 558          | -4,3 %            | 0,9 %                     |
| Realfag, industri- og tekniske fag                  | 24          | 10          | -58,3 %           | 434          | 109          | -74,9 %           | 771          | 214          | -72,2 %           | 0,3 %                     |
| Språkfag  | 3           | 2           | -33,3 %           | 16           | 13           | -18,8 %           | 72           | 148          | 105,6 %           | 0,2 %                     |
| <b>Totalt</b>                                       | <b>1459</b> | <b>1713</b> | <b>17,4 %</b>     | <b>16543</b> | <b>16833</b> | <b>1,8 %</b>      | <b>53375</b> | <b>61857</b> | <b>15,9 %</b>     | <b>100,0 %</b>            |



## Diagram 1: Kursdeltakere i 2013 for Nord-Trøndelag fylke fordelt på studieforbund

Det er Studieforbundet Folkeuniversitetet som tiltrekker flest kursdeltakere i Nord-Trøndelag (34 %). Studieforbundet Funkis er en god nummer to med 16,2 % av kursdeltakerne i fylket.

Over halvparten av alle kursdeltakerne i fylket i 2013 har gått på kurs hos nettopp de to studieforbundene.

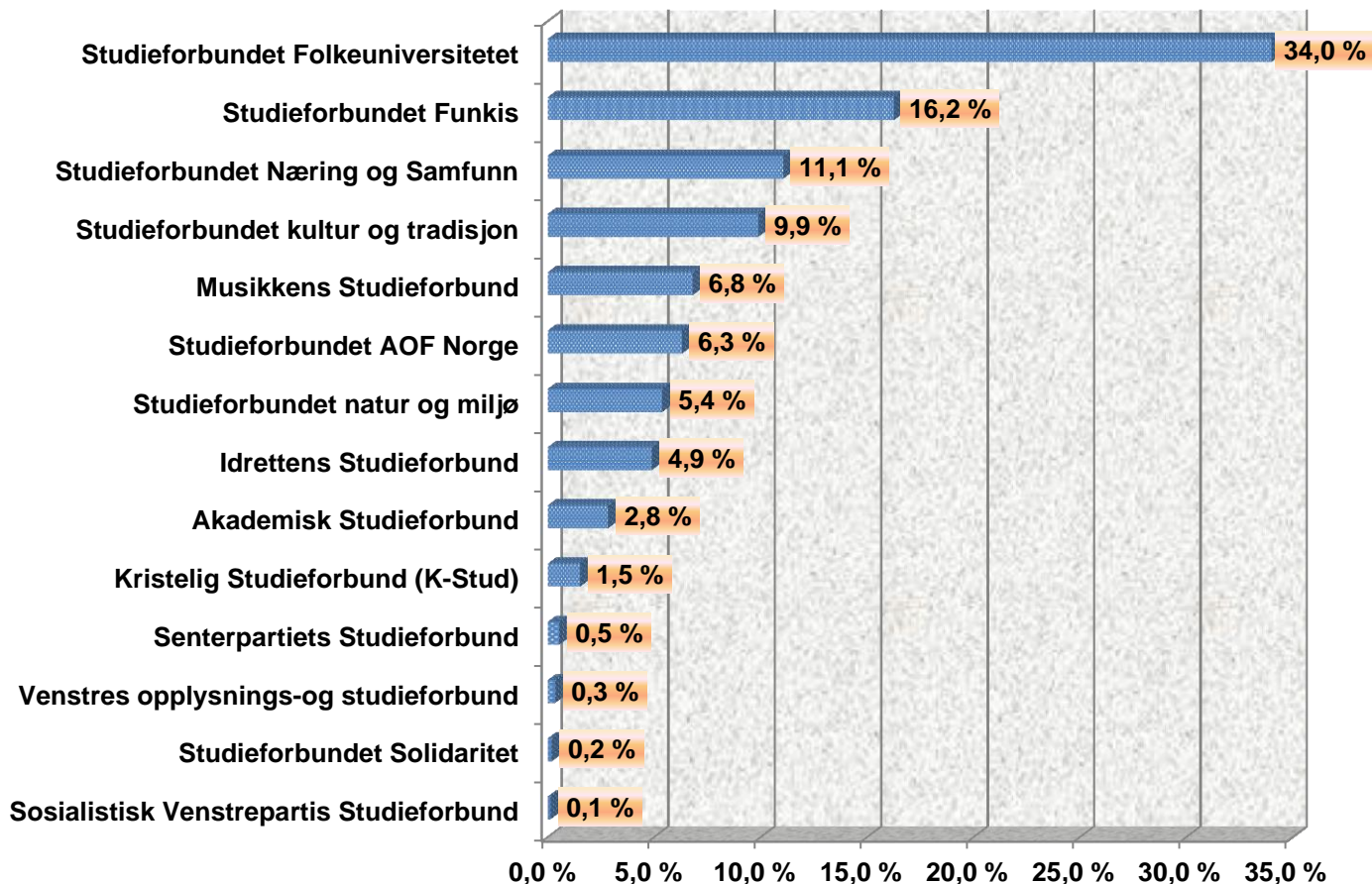

## Tabell 5: Antall kurs i Nord-Trøndelag fordelt etter kommune, sortert etter kurs per 1 000 innbyggere

Samtlige 23 kommuner i Nord-Trøndelag hadde kursaktivitet i 2013. Fosnes, Steinkjer og Inderøy er de flinkeste til å arrangere kurs, med henholdsvis 61, 26 og 23 kurs per 1 000 innbyggere.

Over 30 prosent av kursene i Nord-Trøndelag ble arrangert i Steinkjer kommune.

| Kommune          | Kurs        | Andel av fylkets kurs | Antall innbyggere | Kurs per 1000 innbyggere |
|------------------|-------------|-----------------------|-------------------|--------------------------|
| <b>Fosnes</b>    | <b>39</b>   | <b>2,28 %</b>         | <b>642</b>        | <b>60,7</b>              |
| <b>Steinkjer</b> | <b>553</b>  | <b>32,28 %</b>        | <b>21555</b>      | <b>25,7</b>              |
| <b>Inderøy</b>   | <b>156</b>  | <b>9,11 %</b>         | <b>6720</b>       | <b>23,2</b>              |
| Namdalseid       | 29          | 1,69 %                | 1676              | 17,3                     |
| Grong            | 36          | 2,10 %                | 2449              | 14,7                     |
| Verdal           | 191         | 11,15 %               | 14788             | 12,9                     |
| Overhalla        | 44          | 2,57 %                | 3732              | 11,8                     |
| Verran           | 28          | 1,63 %                | 2562              | 10,9                     |
| Vikna            | 47          | 2,74 %                | 4321              | 10,9                     |
| Snåsa            | 22          | 1,28 %                | 2156              | 10,2                     |
| Røyrvik          | 5           | 0,29 %                | 498               | 10,0                     |
| Lierne           | 13          | 0,76 %                | 1385              | 9,4                      |
| Stjørdal         | 200         | 11,68 %               | 22683             | 8,8                      |
| Levanger         | 163         | 9,52 %                | 19212             | 8,5                      |
| Nærøy            | 42          | 2,45 %                | 5064              | 8,3                      |
| Leka             | 4           | 0,23 %                | 556               | 7,2                      |
| Frosta           | 19          | 1,11 %                | 2653              | 7,2                      |
| Namsskogan       | 6           | 0,35 %                | 922               | 6,5                      |
| Leksvik          | 21          | 1,23 %                | 3555              | 5,9                      |
| Namsos           | 70          | 4,09 %                | 13083             | 5,4                      |
| Høylandet        | 5           | 0,29 %                | 1257              | 4,0                      |
| Meråker          | 8           | 0,47 %                | 2553              | 3,1                      |
| Flatanger        | 1           | 0,06 %                | 1120              | 0,9                      |
| *Nord-Trøndelag  | 11          | 0,64 %                | 0                 | 0,0                      |
| <b>Totalt</b>    | <b>1713</b> | <b>100,00 %</b>       | <b>135142</b>     | <b>12,7</b>              |

\*Noen kurs arrangeres av organisasjonenes fylkesledd og får ikke en kommunetilknytning i statistikken. Derfor rapporteres disse under Nord-Trøndelag fylkeskommune.

**Tabell 6: Antall kursdeltakere fordelt på fagområder i fylket og hele landet i 2013**

| Hovedemne   | Deltakere i fylket | Deltakere i landet | Deltakere i prosent for fylke | Deltakere i prosent for landet |
|---|--------------------|--------------------|-------------------------------|--------------------------------|
| Estetiske fag og håndverksfag                       | 8670               | 211926             | 51,51 %                       | 42,97 %                        |
| Organisasjons- og ledelsesfag                       | 3540               | 105057             | 21,03 %                       | 21,30 %                        |
| Helse-, sosial- og idrettsfag                       | 2425               | 60338              | 14,41 %                       | 12,23 %                        |
| Naturbruk, økologi-, miljøverns- og friluftslivsfag | 875                | 29899              | 5,20 %                        | 6,06 %                         |
| Samferdsels- og kommunikasjonsfag                   | 386                | 1849               | 2,29 %                        | 0,37 %                         |
| Humanistiske fag, tros-, og livssynsfag             | 371                | 34911              | 2,20 %                        | 7,08 %                         |
| Økonomi og IKT-fag                                  | 241                | 5935               | 1,43 %                        | 1,20 %                         |
| Samfunnsfag   | 160                | 12358              | 0,95 %                        | 2,51 %                         |
| Realfag, industri- og tekniske fag                  | 109                | 13904              | 0,65 %                        | 2,82 %                         |
| Tjenesteyting og servicefag                         | 43                 | 1024               | 0,26 %                        | 0,21 %                         |
| Språkfag  | 13                 | 15979              | 0,08 %                        | 3,24 %                         |
| <b>Totalt</b>                                       | <b>16833</b>       | <b>493180</b>      | <b>100,00 %</b>               | <b>100,00 %</b>                |

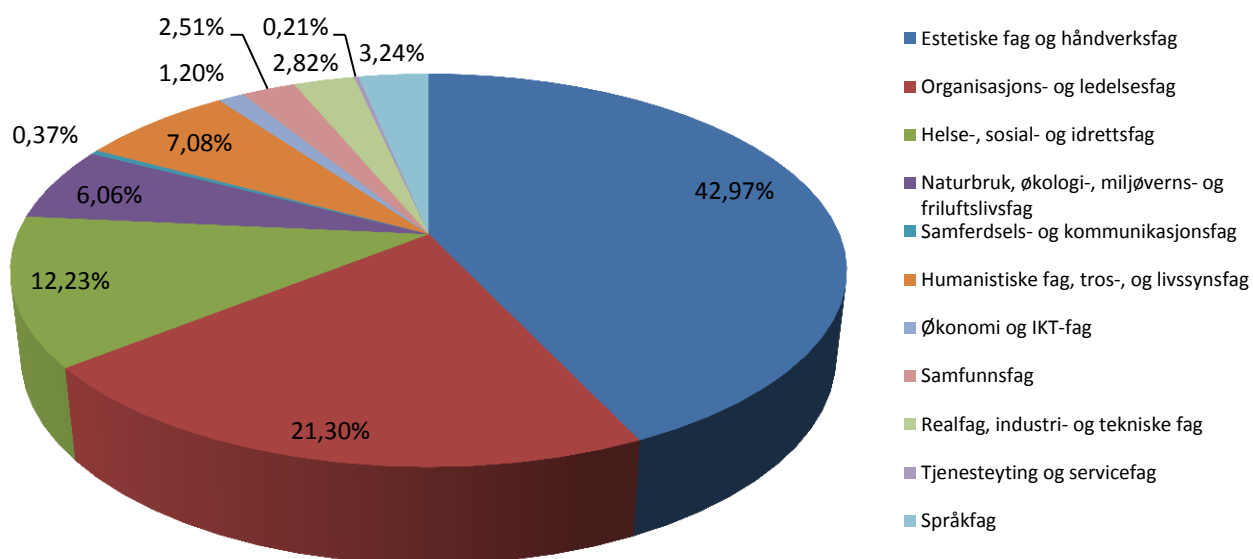
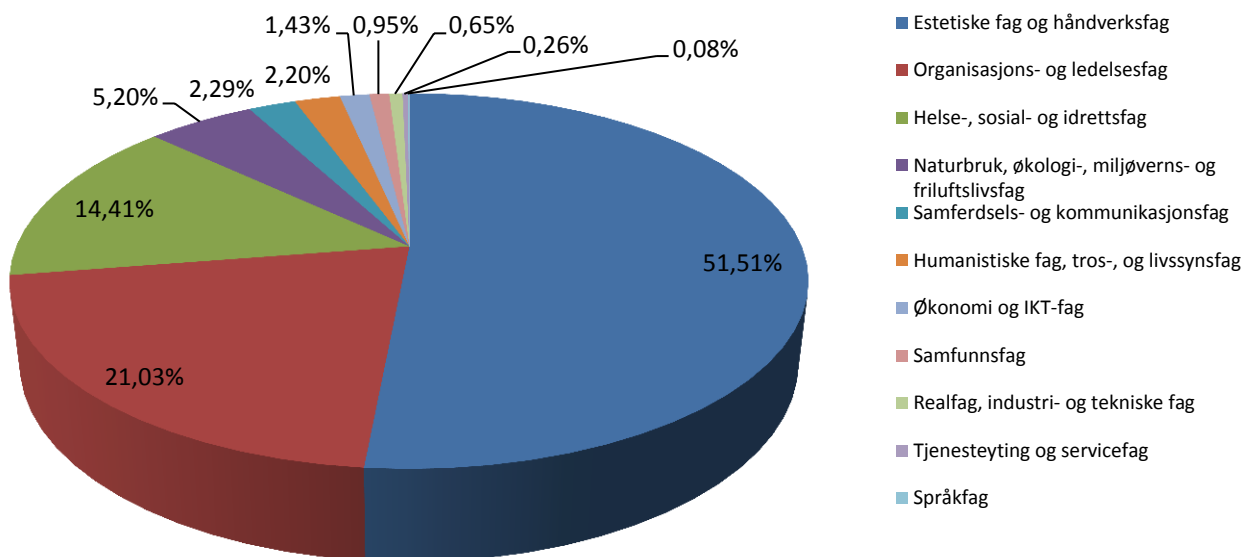

**Tabell 7: Antall kurs, deltakere og kurstimer i fylket, sortert etter antall deltakere i ulike emner**

| Underemne                                 | Kurs | Deltakere | Kurstimer |
|---|------|-----------|-----------|
| sang, vokalmusikk og kor                  | 195  | 3327      | 7694      |
| samspill                                  | 108  | 1992      | 4589      |
| helse og omsorg                           | 237  | 1828      | 5524      |
| tillitsvalgte i arbeidslivet              | 47   | 1179      | 787       |
| instruktør-, trener- og lederutdanning    | 125  | 1030      | 3479      |
| organisasjonskunnskap                     | 75   | 677       | 1426      |
| dans                                      | 53   | 645       | 1635      |
| tekstil                                   | 90   | 628       | 2365      |
| jakt                                      | 37   | 446       | 766       |
| musikk                                    | 53   | 404       | 2437      |
| andre estetiske fag                       | 60   | 363       | 1898      |
| andre helse-, sosial- og idrettsfag       | 134  | 360       | 9669      |
| veitrafikkopplæring                       | 13   | 311       | 455       |
| tillitsvalgte i frivillige organisasjoner | 31   | 298       | 407       |
| husdyrhold                                | 34   | 241       | 887       |
| teater, revy og drama                     | 41   | 235       | 2421      |
| instrumentalopplæring                     | 44   | 233       | 1120      |
| andre håndverksfag                        | 30   | 230       | 1174      |
| andre organisasjons- og ledelsesfag       | 25   | 190       | 470       |
| etikk                                     | 11   | 177       | 499       |
| musikkteori                               | 9    | 159       | 165       |
| formingsfag                               | 20   | 158       | 415       |
| politisk skolering                        | 25   | 146       | 781       |
| tre                                       | 23   | 141       | 1025      |
| kasserer, regnskapsutdanning              | 2    | 131       | 22        |
| historie                                  | 3    | 124       | 29        |
| skogbruk                                  | 21   | 110       | 1555      |
| folkedans                                 | 10   | 106       | 182       |
| helseopplysning/kosthold                  | 19   | 92        | 330       |
| bygg og anlegg                            | 7    | 89        | 156       |
| andre samfunnsfaglige emner               | 20   | 85        | 520       |
| førstehjelp                               | 6    | 75        | 120       |
| kristendom                                | 11   | 70        | 214       |
| andre kommunikasjons- og samferdselsfag   | 6    | 56        | 63        |
| sosialpolitiske emner og rettigheter      | 5    | 53        | 99        |
| salg og markedsføring                     | 13   | 46        | 390       |
| andre tjenesteytings- og servicefag       | 2    | 36        | 118       |
| jordbruk                                  | 8    | 36        | 3413      |

| Underemne  | Kurs        | Deltakere    | Kurstimer    |
|--|-------------|--------------|--------------|
| psykologi  | 2           | 34           | 26           |
| tegning, maling, grafikk                                 | 6           | 34           | 111          |
| pedagogikk og undervisning                               | 5           | 25           | 166          |
| hagebruk, plantekultur og plantevern                     | 3           | 22           | 40           |
| informasjonsteknologi og annen elektronisk kommunikasjon | 4           | 22           | 56           |
| andre naturbruk, økologi- og miljøvern fag               | 3           | 20           | 35           |
| arbeidsmiljø/verneombud                                  | 1           | 20           | 16           |
| maritim trafikkopplæring, kyst- og sjøfartsfag           | 2           | 19           | 40           |
| andre økonomiske fag                                     | 3           | 15           | 90           |
| maskinteknikk  | 2           | 15           | 45           |
| norsk som 2.språk  | 2           | 13           | 148          |
| tekstbehandling, regneark, grafikk                       | 3           | 11           | 39           |
| bedriftsøkonomi  | 10          | 10           | 102          |
| idrettsfag   | 1           | 9            | 13           |
| nærmiljø/lokalsamfunn                                    | 1           | 9            | 29           |
| ballidrett   | 1           | 8            | 13           |
| foto   | 2           | 7            | 22           |
| husstell og rengjøring                                   | 2           | 7            | 1428         |
| andre IKT-fag  | 1           | 6            | 8            |
| kunst og kultur  | 2           | 5            | 24           |
| næringsmiddel  | 1           | 5            | 13           |
| jus  | 1           | 4            | 21           |
| informasjon og medier                                    | 1           | 3            | 60           |
| metall   | 1           | 3            | 13           |
| <b>Totalt</b>  | <b>1713</b> | <b>16833</b> | <b>61857</b> |

## Diagram 2: Antall deltaker fordelt på alder i 2013

I 2013 var det totalt 16 833 som deltok på kurs i Nord-Trøndelag. 56 prosent av kursdeltakerne var kvinner.

Det var den eldste aldersgruppen (60+) som var mest aktive. Totalt utgjorde de 34 % av kursdeltakerne i fylket.

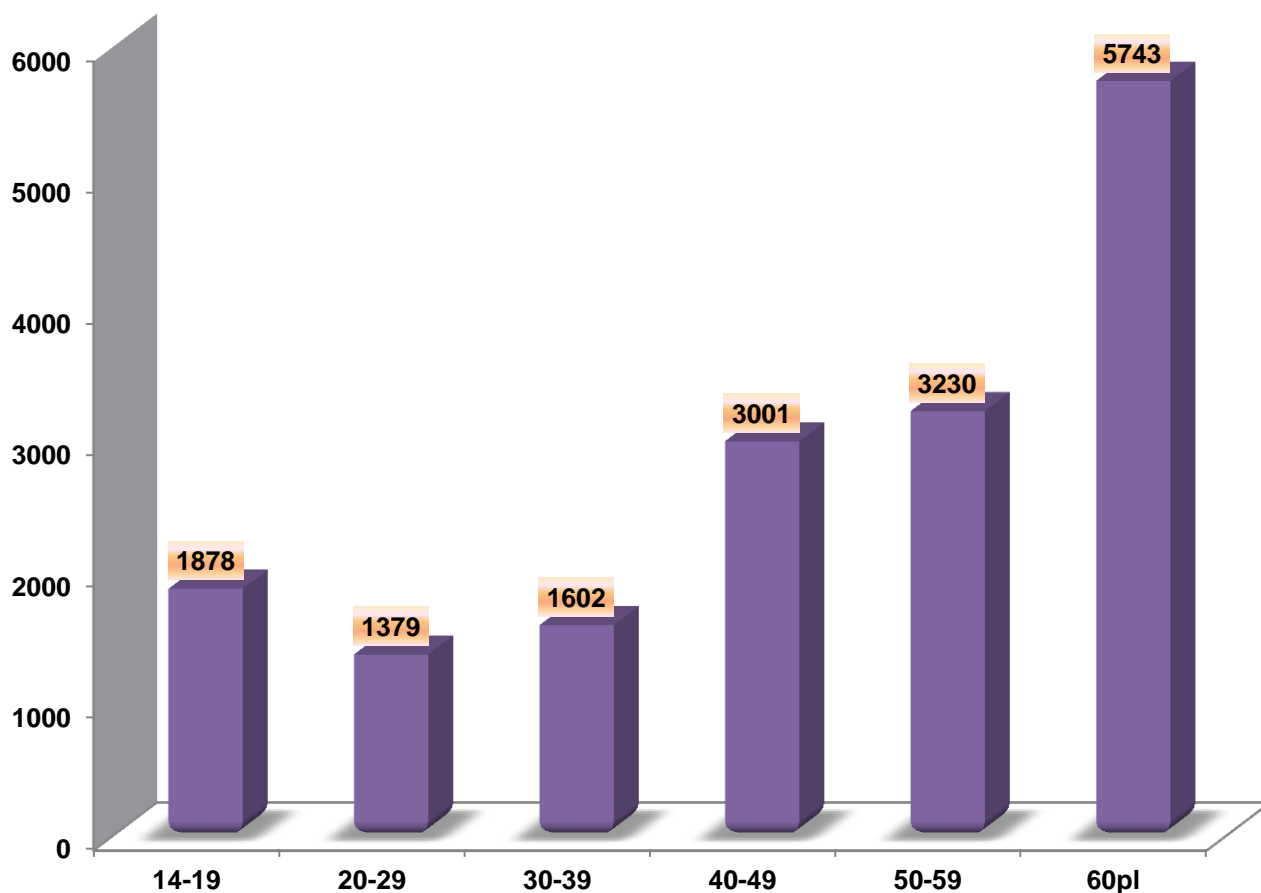

### Diagram 3: Utvikling i totalt kursaktivitet fra 2003 til 2013 i Nord-Trøndelag

Studieforbundenes kursaktivitet i Nord-Trøndelag har økt betydelig siden 2011. I 2013 var antall kurstimer 58 % høyere enn i bunnåret 2009.

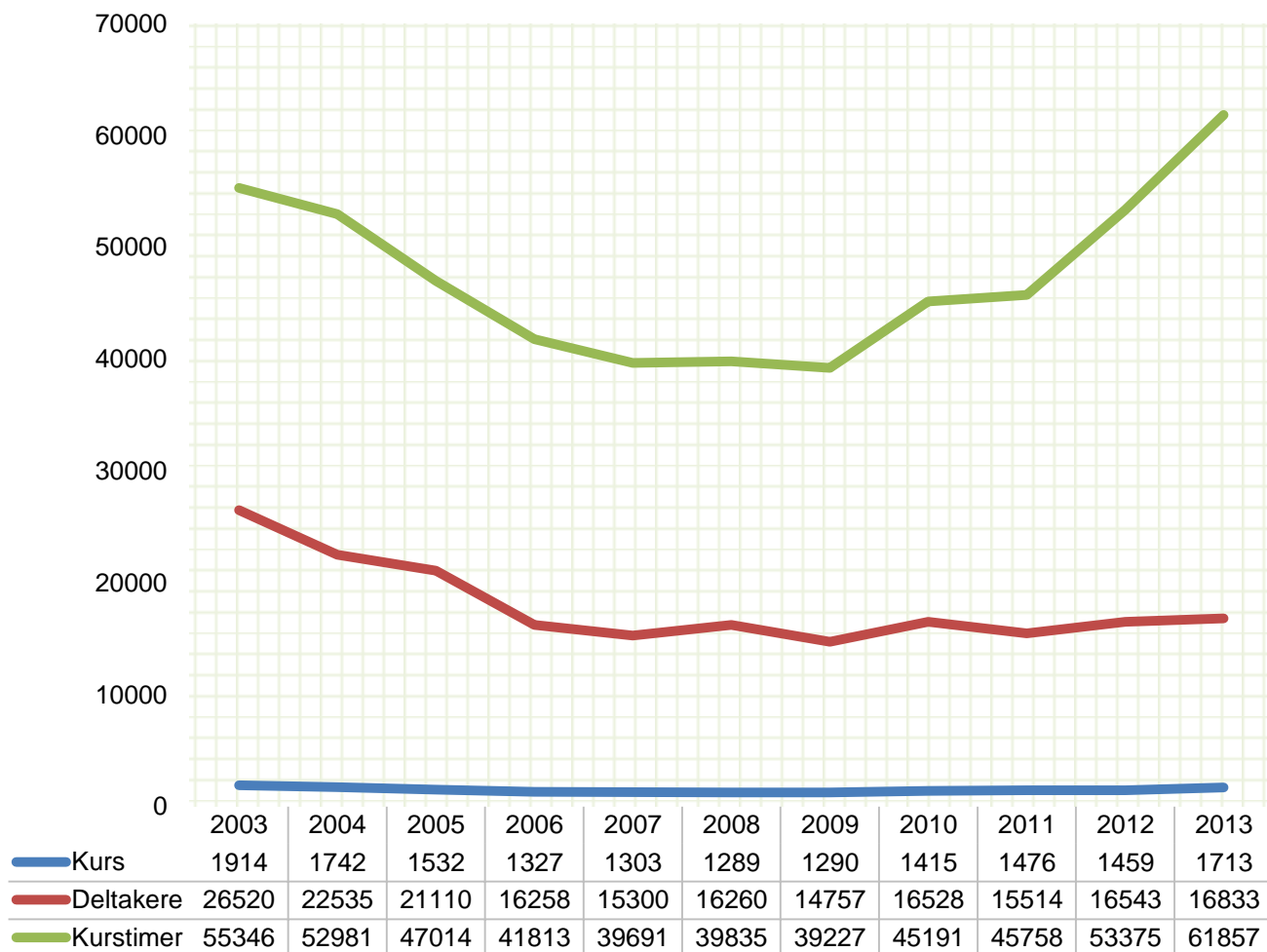



**VOFO Nord-Trøndelag**

**Arne Jostein Vestnor**

**Pb. 2660, 7735 Steinkjer**

**Tlf: 74 11 13 17**

**[nord.trondelag@vofo.no](mailto:nord.trondelag@vofo.no)**

**VOFO sentralt**

**Motzfeldtsgate 1, 0187 Oslo**

**Tlf: 22 41 00 00**

**[vofo@vofo.no](mailto:vofo@vofo.no)**

**[www.vofo.no](http://www.vofo.no)**