

VOFO Buskerud

STATISTIKKRAPPOR 2013



Innhold

Tabell 1: Kursaktivitet etter kommune i hele landet	3
Tabell 1.1: Kursaktivitet i de største kommunene (Antall innbyggere over 100 000)	4
Tabell 1.2: Kursaktivitet i topp 30 mellomstore kommuner (Antall innbyggere over 10 000).....	4
Tabell 2: Antall kurs, deltakere og kurstimer etter fylke i 2013.....	5
Tabell 3: Utvikling i antall kurs, deltakere og kurstimer i studieforbundene i Buskerud 2012-2013	6
Tabell 4: Utvikling i antall kurs, deltakere og kurstimer på hovedemne i Buskerud 2012 – 2013	7
Diagram 1: Kursdeltakere i 2013 for Buskerud fylke fordelt på studieforbund.....	8
Tabell 5: Antall kurs i Buskerud fordelt etter kommune, sortert etter kurs per 1 000 innbyggere.....	9
Tabell 6: Antall kursdeltakere fordelt på fagområder i fylket og hele landet i 2013.....	10
Tabell 7: Antall kurs, deltakere og kurstimer i fylket, sortert etter antall deltakere i ulike emner.....	11
Diagram 2: Antall deltaker fordelt på alder i 2013.....	13
Diagram 3: Utvikling i totalt kursaktivitet fra 2003 til 2013 i Buskerud	13



De frivillige organisasjonene arrangerer kurs i alle Norges 19 fylker, og hvert år rapporterer de sin kursaktivitet gjennom studieforbundene. I 2013 ble det gjennomført nær 43 000 kurs for nesten 500 000 kursdeltakere i 419 av landets 428 kommuner. Dette utgjorde 1,35 millioner timer med læring.

Denne fylkesstatistikken skal være et verktøy for Voksenopplæringsforbundet, studieforbundene og fylkeskommunene i arbeidet med å skape enda flere læringsmuligheter i de enkelte fylker.

Rapporten inneholder oppdatert statistikk og grafiske fremstillinger av de kursaktivitetene som er

gjennomført i 2013, samt et blikk på utviklingen over tid.

Noen fakta om kursvirksomheten i Buskerud fylke:

- I Buskerud ble det i 2013 rapportert om 89 kursdeltakere per 1000 innbyggere. Det er noe under landsgjennomsnittet på 97 per 1000 (s.5).
- Totalt ble det arrangert over 2300 kurs i Buskerud i 2013, i regi av 13 ulike studieforbund. Det er en oppgang på cirka syv prosent fra året før (s.7)
- Det arrangeres flest kurs i estetiske fag og håndverksfag (inkludert musikkfag). Disse kursene tiltrakk seg en tredjedel av fylkets over 8 000 kursdeltakere i 2013. På landsbasis er andelen kursdeltakere innenfor denne kategorien betydelig høyere, nær 43 prosent (s.11).

Tabell 1: Kursaktivitet etter kommune i hele landet

Alle de femti beste kurskommunene i Norge arrangerer mer enn 15 kurs per 1000 innbyggere. De beste kommunene i Buskerud er Hemsedal, Flå og Gol. (Kommuner i Buskerud markert med oransje)

Toppliste	Kommune	Antall kurs per 1000 innbyggere
1	Hurdal	117,25
2	Evenes	87,71
3	Fosnes	60,75
4	Nesna	49,95
5	Bø i Telemark	34,62
6	Lavangen	33,53
7	Hemsedal	33,12
8	Lillehammer	31,41
9	Lebesby	31,32
10	Kragerø	29,00
11	Flå	28,07
12	Øksnes	27,62
13	Sømna	26,87
14	Vega	26,17
15	Gol	25,91
16	Steinkjer	25,66
17	Dovre	24,41
18	Inderøy	23,21
19	Guovdageaidnu Kautokeino	22,86
20	Engerdal	22,30
21	Kviteseid	21,88
22	Jølster	21,82
23	Berlevåg	21,76
24	Vinje	21,76
25	Stordal	21,26
26	Tranøy	21,19
27	Bykle	21,10
28	Brønnøy	20,89
29	Andebu	20,63
30	Rendalen	20,18
31	Løten	19,61
32	Hyllestad	19,41
33	Vågå	18,99
34	Steigen	18,61
35	Sør-Fron	18,49
36	Fyresdal	18,42
37	Tynset	18,02
38	Ørsta	17,75
39	Namdalseid	17,30
40	Porsanger Porsángu Porsanki	17,16
41	Øyer	17,09
42	Målselv	16,73
43	Gjerstad	16,47
44	Alvdal	16,45
45	Hitra	16,14
46	Fauske	16,01
47	Radøy	15,68
48	Vang	15,61
49	Ulvik	15,54
50	Øystre Slidre	15,28

Tabell 1.1: Kursaktivitet i de største kommunene (Antall innbyggere over 100 000)

I landets mest folkerike kommuner arrangeres det relativt færre kurs enn i småkommunene, men det er likevel slik at noen presterer bedre enn andre. Storbyene på Vestlandet har klart mer kursaktivitet per innbygger enn hva man finner i befolkningstette strøk på Østlandet.

Toppliste	Største kommune	Antall kurs per 1000 innbyggere
1	Bergen	9,32
2	Stavanger	8,41
3	Trondheim	7,61
4	Oslo	7,10
5	Bærum	4,78

Tabell 1.2: Kurs i mellomstore kommuner (Antall innbyggere over 10 000)

Kongsberg og Drammen er de beste på kurs i frivillige organisasjoner blant de mellomstore kommunene i Buskerud. Der arrangerer organisasjonene over 10 kurs per 1000 innbyggere hvert år. (Kommuner i Buskerud markert med oransje)

Toppliste	Kommune	Antall kurs per 1000 innbyggere
1	Lillehammer	31,41
2	Kragerø	29,00
3	Steinkjer	25,66
4	Ørsta	17,75
5	Ullensaker	14,12
6	Molde	13,67
7	Narvik	12,94
8	Verdal	12,92
9	Kongsberg	12,16
10	Lenvik	11,94
11	Ski	11,48
12	Tromsø	11,47
13	Harstad	11,46
14	Hamar	11,35
15	Sør-Varanger	11,20
16	Sortland	11,06
17	Ringsaker	11,03
18	Alta	10,90
19	Lindås	10,88
20	Sandefjord	10,81
21	Voss	10,80
22	Drammen	10,62
23	Førde	10,48
24	Sørum	10,46
25	Gjøvik	10,28
26	Kristiansand	10,27
27	Gran	10,22
28	Tønsberg	9,94
29	Hammerfest	9,82
30	Bodø	9,55

Tabell 2: Antall kurs, deltakere og kurstimer etter fylke i 2013

Tabellen viser studieforbundenes totale kursaktivitet gjennomført i de ulike fylkene i 2013. Av antall kurs, deltakere og kurstimer sto naturlig nok Oslo for en stor del av kursaktiviteten på landsbasis, etterfulgt av andre folkerike fylker som Hordaland og Akershus. Om vi ser hvor mange som går på kurs målt opp mot antall innbyggere er Oppland det fylket der flest går på kurs. I 2013 rapporterte studieforbundene i Oppland om 137 kursdeltakere for hver 1000 innbyggere.

Fylke	Kurs	Deltakere	Kurstimer	Innbyggere	Deltakere i prosent av innbyggere
Oppland	2403	25660	67128	187820	13,7 %
Nord-Trøndelag	1713	16833	61857	135142	12,5 %
Nordland	2622	28431	78563	240877	11,8 %
Sogn og Fjordane	1012	12324	27309	108965	11,3 %
Troms	1780	18216	58197	162050	11,2 %
Hedmark	1946	21465	68897	194433	11,0 %
Sør-Trøndelag	2373	33122	80632	306197	10,8 %
Finnmark	832	7923	25798	75207	10,5 %
Telemark	1679	17308	48955	171469	10,1 %
Hordaland	4211	49901	136306	505246	9,9 %
Møre og Romsdal	2129	24592	57997	261530	9,4 %
Oslo	4503	59001	143424	634463	9,3 %
Vest-Agder	1505	16046	40583	178478	9,0 %
Vestfold	1991	21638	72544	240860	9,0 %
Akershus	4219	51524	132973	575757	8,9 %
Buskerud	2348	24224	74976	272228	8,9 %
Aust-Agder	794	8673	23138	113747	7,6 %
Østfold	1911	21578	63712	284962	7,6 %
Rogaland	3002	34570	88981	459625	7,5 %
Svalbard	11	151	483	2100	7,2 %
Totalt	42984	493180	1352453	5109056	9,7 %

Tabell 3: Utvikling i antall kurs, deltakere og kurstimer i studieforbundene i Buskerud 2012-2013

I Buskerud finnes det 15 godkjente studieforbund. 13 av dem rapporterte kursvirksomhet i 2013 etter at Kristelig Folkepartiet og Fremskrittspartiet ikke lenger har noen aktivitet. Totalt går likevel kursaktiviteten opp med 6,9 % i 2013 målt i antall kurs. Mest kursaktivitet finner vi fortsatt hos Studieforbundet Folkeuniversitetet.

Buskerud Studieforbund	Kurs			Deltakere			Timer			Andel av total timer 2013
	2012	2013	Endring i prosent	2012	2013	Endring i prosent	2012	2013	Endring i prosent	
Studieforbundet Folkeuniversitetet	593	569	-4,0 %	6970	6628	-4,9 %	23558	22402	-4,9 %	29,9 %
Kristelig Studieforbund (K-stud)	223	250	12,1 %	2206	2453	11,2 %	7855	9320	18,7 %	12,4 %
Studieforbundet Funkis	407	495	21,6 %	3536	4310	21,9 %	7172	8980	25,2 %	12,0 %
Musikkens studieforbund	162	176	8,6 %	1612	1661	3,0 %	8342	8193	-1,8 %	10,9 %
Studieforbundet kultur og tradisjon	148	167	12,8 %	1242	1442	16,1 %	4212	5464	29,7 %	7,3 %
Idrettens Studieforbund	140	156	11,4 %	1020	1321	29,5 %	5091	5227	2,7 %	7,0 %
Studieforbundet Solidaritet	6	23	283,3 %	27	109	303,7 %	176	3364	1811,4 %	4,5 %
Studieforbundet næring og samfunn	169	168	-0,6 %	1675	1703	1,7 %	3752	2895	-22,8 %	3,9 %
Studieforbundet AOF Norge	85	90	5,9 %	1410	1787	26,7 %	2947	2859	-3,0 %	3,8 %
Studieforbundet natur og miljø	136	148	8,8 %	1227	1201	-2,1 %	2617	2815	7,6 %	3,8 %
Venstres opplysnings- og studieforbund	45	52	15,6 %	165	178	7,9 %	1557	2330	49,6 %	3,1 %
Akademisk Studieforbund	65	50	-23,1 %	1681	1416	-15,8 %	1482	1041	-29,8 %	1,4 %
Senterpartiets Studieforbund	8	4	-50,0 %	42	15	-64,3 %	83	86	3,6 %	0,1 %
Kristelig Folkepartis Studieforbund	2	0	-100,0 %	112	0	-100,0 %	44	0	-100,0 %	0,0 %
Fremskrittspartiets Studieforbund	7	0	-100,0 %	78	0	-100,0 %	72	0	-100,0 %	0,0 %
Totalt	2196	2348	6,9 %	23003	24224	5,3 %	68960	74976	8,7 %	100,0 %

Tabell 4: Utvikling i antall kurs, deltakere og kurstimer på hovedemne i Buskerud 2012 - 2013

Over halvparten av kurstimene i fylket er knyttet til Estetiske fag og håndverksfag (inkludert musikkfag). Disse fagene tiltrekker i tillegg flest deltakere. I 2013 økte interessen markant for Helse-, sosial- og idrettsfag, med nesten 800 flere kursdeltakere (28,6 %) innenfor emnet enn året før.

Hovedemne	Kurs			Deltakere			Timer			Andel av total timer 2013
	2012	2013	Endring i prosent	2012	2013	Endring i prosent	2012	2013	Endring i prosent	
Estetiske fag og håndverksfag	809	824	1,9 %	8550	8137	-4,8 %	30466	30219	-0,8 %	40,3 %
Organisasjons- og ledelsesfag	425	425	0,0 %	5111	5172	1,2 %	11511	11339	-1,5 %	15,1 %
Helse-, sosial- og idrettsfag	286	334	16,8 %	2618	3366	28,6 %	8055	8386	4,1 %	11,2 %
Humanistiske fag, tros og -livssynsfag	186	223	19,9 %	1996	2422	21,3 %	6658	9235	38,7 %	12,3 %
Naturbruk, økologi-, miljøverns- og friluftslivsfag	173	210	21,4 %	1782	1705	-4,3 %	3042	5535	82,0 %	7,4 %
Språkfag	80	105	31,3 %	599	798	33,2 %	2349	3070	30,7 %	4,1 %
Realfag, industri- og tekniske fag	67	84	25,4 %	1058	1209	14,3 %	2224	2371	6,6 %	3,2 %
Økonomi og IKT fag	79	79	0,0 %	489	766	56,6 %	2221	1906	-14,2 %	2,5 %
Samfunnsfag	56	37	-33,9 %	414	387	-6,5 %	1684	1077	-36,0 %	1,4 %
Tjenesteyting og servicefag	4	11	175,0 %	33	76	130,3 %	197	1455	638,6 %	1,9 %
Samferdsels- og kommunikasjonsfag	31	16	-48,4 %	353	186	-47,3 %	553	383	-30,7 %	0,5 %
Totalt	2196	2348	6,9 %	23003	24224	5,3 %	68960	74976	8,7 %	100,0 %

Diagram 1: Kursdeltakere i 2013 for Buskerud fylke fordelt på studieforbund

Det er Studieforbundet Folkeuniversitetet som tiltrekker flest kursdeltakere i Buskerud. Studieforbundet Funkis er en god nummer to med mange mestringskurs gjennom sine medlemsorganisasjoner.

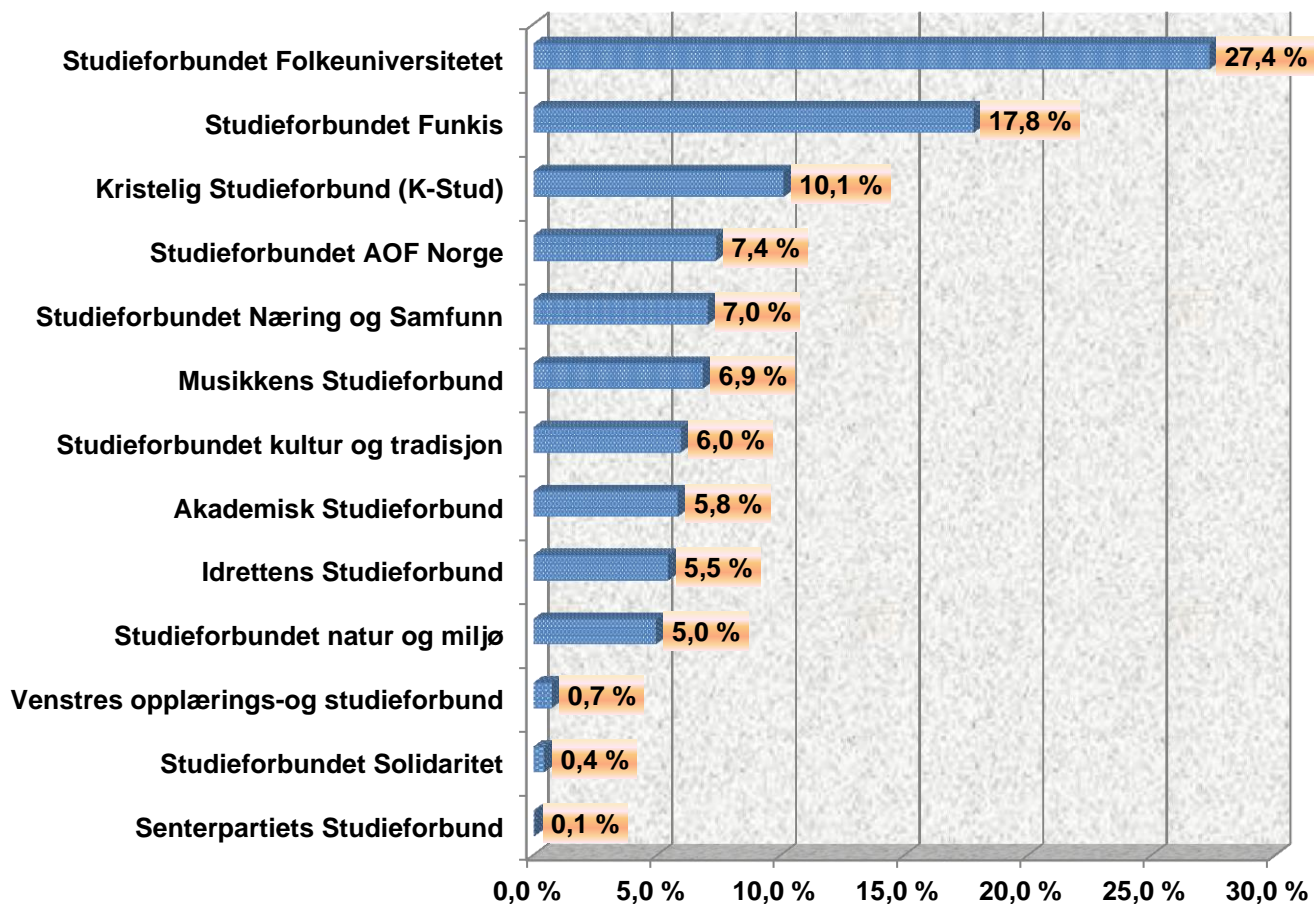

Tabell 5: Antall kurs i Buskerud fordelt etter kommune, sortert etter kurs per 1 000 innbyggere

Kommune	Kurs	Andel av fylkets kurs	Antall innbyggere	Kurs per 1000 innbyggere
Hemsedal	76	3,24 %	2295	33,1
Flå	29	1,24 %	1033	28,1
Gol	120	5,11 %	4631	25,9
Nore og Uvdal	35	1,49 %	2557	13,7
Kongsberg	321	13,67 %	26406	12,2
Drammen	703	29,94 %	66214	10,6
Hol	47	2,00 %	4452	10,6
Ål	49	2,09 %	4713	10,4
Lier	217	9,24 %	25175	8,6
Modum	115	4,90 %	13581	8,5
Ringerike	237	10,09 %	29624	8,0
Rollag	10	0,43 %	1369	7,3
Sigdal	25	1,06 %	3509	7,1
Nes i Buskerud	21	0,89 %	3445	6,1
Hole	37	1,58 %	6595	5,6
Flesberg	15	0,64 %	2683	5,6
Krødsherad	12	0,51 %	2265	5,3
Øvre Eiker	92	3,92 %	17919	5,1
Hurum	43	1,83 %	9330	4,6
Røyken	57	2,43 %	20621	2,8
Nedre Eiker	54	2,30 %	23811	2,3
*Buskerud	33	1,41 %	0	0,0
Totalt	2348	100,00 %	272228	8,6

* Noen kurs arrangeres av organisasjonenes fylkesledd og får ikke en kommunetilknytning i statistikken. Derfor rapporteres disse under Buskerud fylkeskommune.

Tabell 6: Antall kursdeltakere fordelt på fagområder i fylket og hele landet i 2013

Hovedemne	Deltakere i fylket	Deltakere i landet	Deltakere i prosent for fylke	Deltakere i prosent for landet
Estetiske fag og håndverksfag	8137	211926	33,59 %	42,97 %
Organisasjons- og ledelsesfag	5172	105057	21,35 %	21,30 %
Helse-, sosial- og idrettsfag	3366	60338	13,90 %	12,23 %
Humanistiske fag, tros-, og livssynsfag	2422	34911	10,00 %	7,08 %
Naturbruk, økologi-, miljøverns- og friluftslivsfag	1705	29899	7,04 %	6,06 %
Realfag, industri- og tekniske fag	1209	13904	4,99 %	2,82 %
Språkfag	798	15979	3,29 %	3,24 %
Økonomi og IKT-fag	766	5935	3,16 %	1,20 %
Samfunnsfag	387	12358	1,60 %	2,51 %
Samferdsels- og kommunikasjonsfag	186	1849	0,77 %	0,37 %
Tjenesteyting og servicefag	76	1024	0,31 %	0,21 %
Totalt	24224	493180	100,00 %	100,00 %

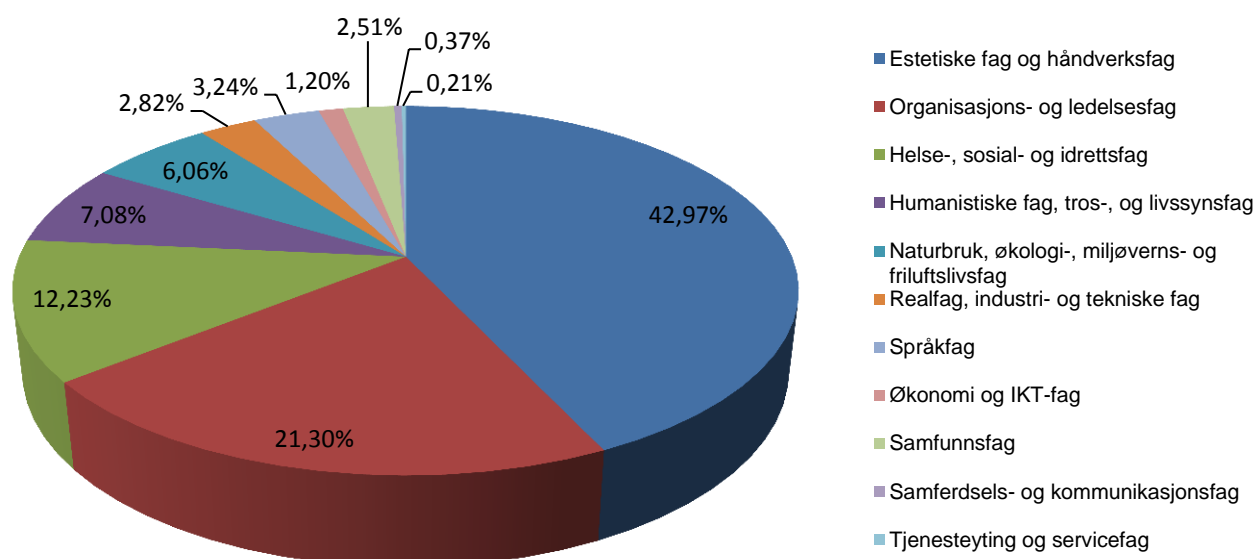
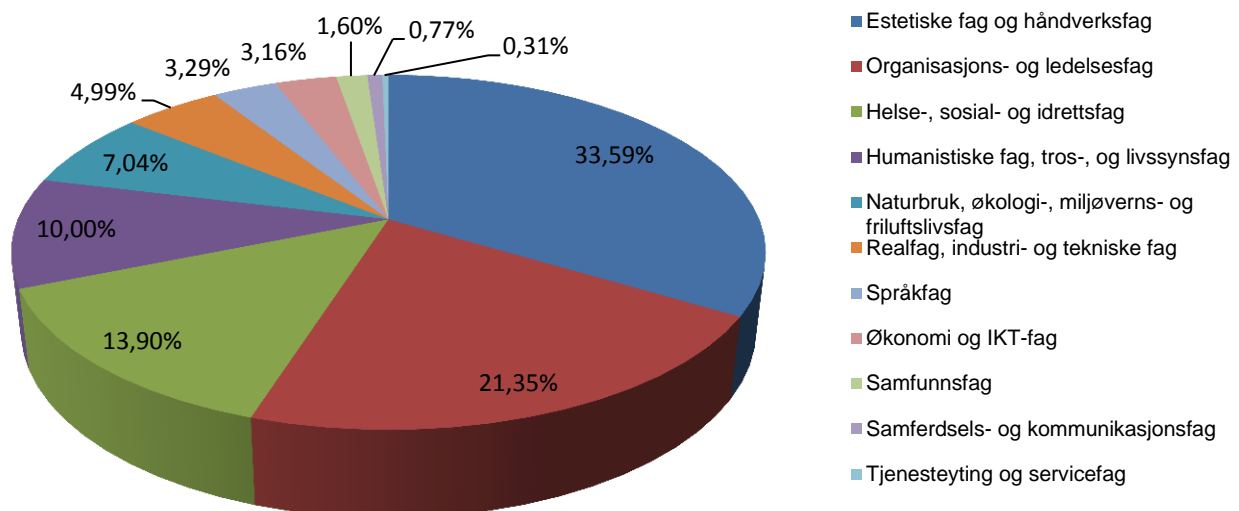

Tabell 7: Antall kurs, deltakere og kurstimer i fylket, sortert etter antall deltakere i ulike emner

Underemne	Kurs	Deltakere	Kurstimer
helse og omsorg	228	2377	5528
sang, vokalmusikk og kor	172	2350	6660
samspill	125	2010	6279
tillitsvalgte i arbeidslivet	81	1995	1490
instruktør-, trener- og lederutdanning	167	1420	5712
kristendom	153	1399	6851
musikk	125	948	6333
andre industri- og tekniske fag	47	853	1063
organisasjonskunnskap	48	791	643
tekstil	115	661	3371
dans	49	604	1917
etikk	32	573	1378
tillitsvalgte i frivillige organisasjoner	56	558	695
jakt	44	493	1057
husdyrhold	75	476	1334
sosialpolitiske emner og rettigheter	32	471	509
norsk som 2.språk	58	463	1972
instrumentalopplæring	51	348	1038
friluftslivsfag	28	311	497
andre helse-, sosial- og idrettsfag	36	276	893
kasserer, regnskapsutdanning	2	275	28
andre estetiske fag	57	256	731
teater, revy og drama	21	242	1349
bygg og anlegg	24	237	877
folkedans	14	225	466
hagebruk, plantekultur og plantevern	22	199	262
andre organisasjons- og ledelsesfag	16	193	367
politisk skolering	56	193	2416
andre IKT-fag	34	189	487
pedagogikk og undervisning	14	186	569
historie	12	180	253
maritim trafikkopplæring, kyst- og sjøfartsfag	11	161	224
tekstbehandling, regneark, grafikk	22	141	434
andre humanistiske fag	7	133	469
tegning, maling, grafikk	24	126	589
litteratur	18	119	272
skogbruk	22	113	301
andre samfunnsfaglige emner	17	110	402
tre	26	106	534
helseopplysning/kosthold	29	92	1146

Underemne	Kurs	Deltakere	Kurstimer
formingsfag	14	86	324
spansk	11	83	253
førstehjelp	4	76	55
foto	11	70	155
andre realfag	7	67	365
andre håndverksfag	13	64	337
jordbruk	10	64	1954
andre økonomiske fag	6	58	442
tegnspråk	4	52	66
bedriftsøkonomi	4	49	280
engelsk	7	49	109
italiensk	8	47	208
maskinteknikk	4	46	32
andre tjenesteytings- og servicefag	5	44	290
fransk	6	42	144
nærmiljø/lokalsamfunn	1	41	12
vinteridrett	1	40	18
informasjonsteknologi og annen elektronisk kommunikasjon	8	38	100
norsk som hovedspråk	5	32	169
andre språk	6	30	149
fiske og havbruk	6	26	74
andre kommunikasjons- og samferdselsfag	5	25	159
informasjon og medier	2	25	22
andre naturbruk, økologi- og miljøvernfsag	3	23	56
arbeidsmiljø/verneombud	1	22	16
ballidrett	1	18	19
husstell og rengjøring	4	18	1077
slektsgranskning	1	18	12
førskole-, barnehagefag	3	16	218
sosiologi	1	13	8
filmfoto, video, TV, lyd- og lysteknikk	2	12	20
psykologi	2	12	64
salg og markedsføring	2	12	119
hotell, restaurant, og storkjøkken	1	10	76
musikkteori	1	10	8
kunsthåndverk	1	8	10
metall	2	7	80
EDB-operativsystemer	1	4	16
hud-, kropps- og skjønnhetspleie	1	4	12
kunst og kultur	1	4	18
matematikk	1	3	22
næringsmiddel	1	3	12
Totalt	2348	24224	74976

Diagram 2: Antall deltaker fordelt på alder i 2013

I 2013 var det totalt 13 823 kvinner i Buskerud som deltok på kurs, mens deltakelsen var noe lavere for menn. Det var den eldste aldersgruppen (60+) som var mest aktive. Totalt utgjorde de 28 % av kursdeltakerne i fylket.

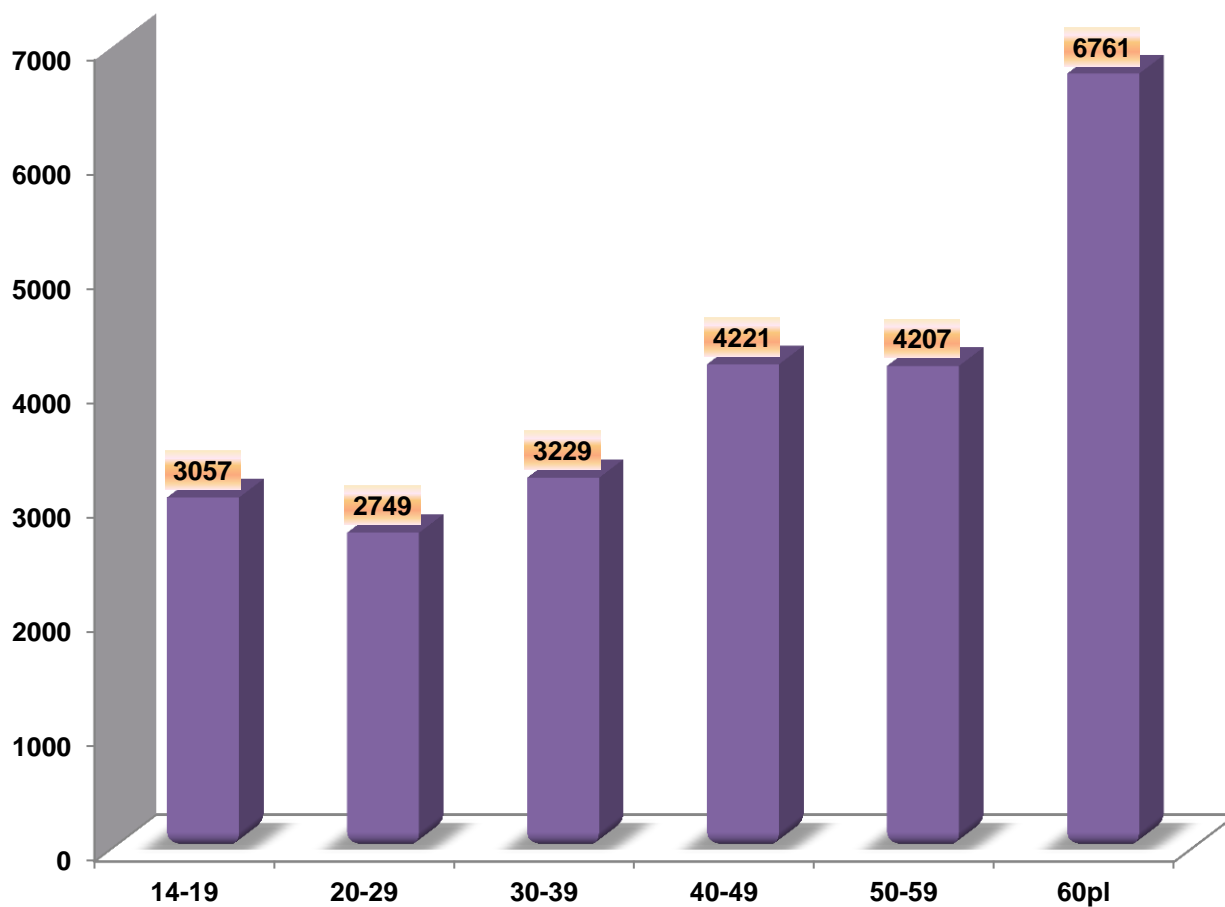
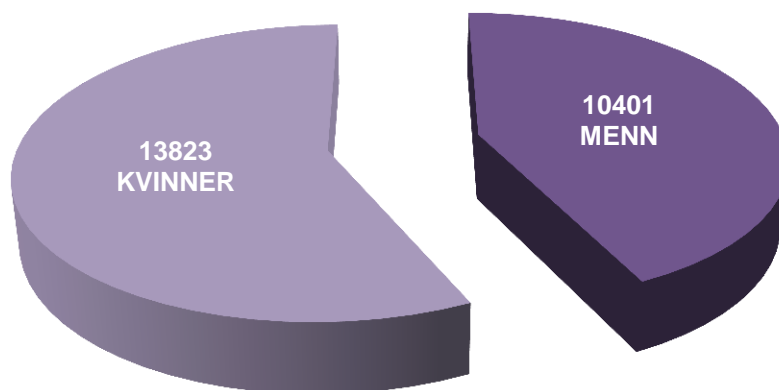
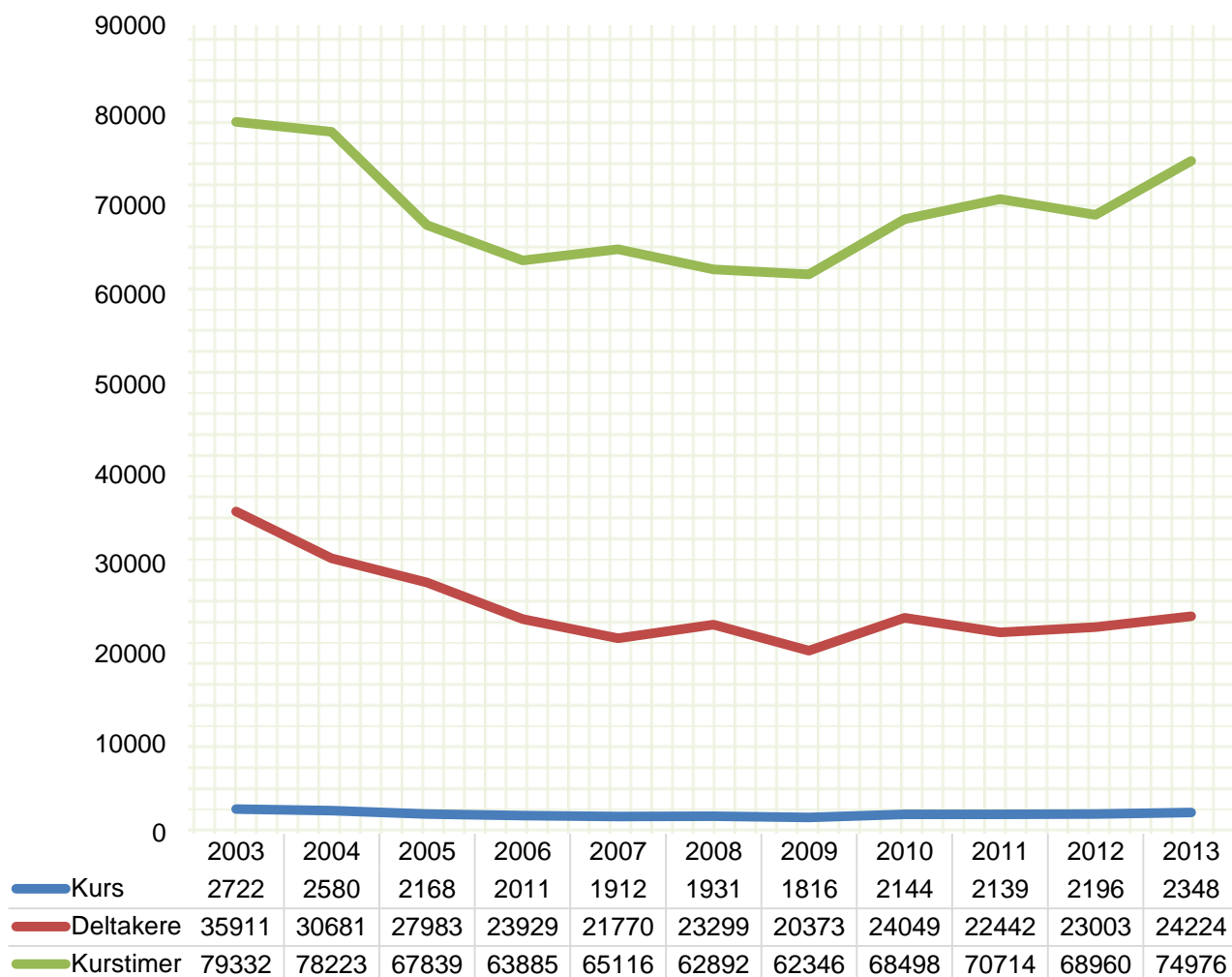

Diagram 3: Utvikling i totalt kursaktivitet fra 2003 til 2013 i Buskerud

Etter noen år med nedgang på starten av 2000-tallet har kursaktiviteten stabilisert seg i Buskerud de siste 8 årene. Rundt 24 000 kursdeltakere rapporteres årlig på kurs i de frivillige organisasjonene.





VOFO Buskerud

Trine Aass

Einar Ass vei 61, 3046 Drammen

Tlf: 97 43 05 06

buskerud@vofo.no

VOFO sentralt

Motzfeldtsgate 1, 0187 Oslo

Tlf: 22 41 00 00

vofo@vofo.no

www.vofo.no